



ข้อมูลข่าวสารเพื่อสร้างการรับรู้สู่ชุมชน ครั้งที่ ๒๔/๒๕๖๗

ลำดับ	เรื่อง	หน่วยงาน	เอกสารประกอบ
มาตรการด้านการรักษาความสงบภายในประเทศ			
๑.	การประดับเข็มที่ระลึกตราสัญลักษณ์ ฯ	สำนักนายกรัฐมนตรี	อินโฟกราฟิกส์ ๑ ชุด
มาตรการด้านการพัฒนาและเสริมสร้างศักยภาพทรัพยากรมนุษย์			
๒.	๙ วิธีจัดการความโกรธ	กระทรวงสาธารณสุข	อินโฟกราฟิกส์ ๑ ชุด
๓.	ครอบครัว (ลอง) เปิดใจ “ในความ LGBTQ+”	กระทรวงสาธารณสุข	อินโฟกราฟิกส์ ๑ ชุด
๔.	เทคนิคสลับยาง ยืดอายุการใช้งานรถ	กระทรวงคมนาคม	อินโฟกราฟิกส์ ๑ ชุด
๕.	๙ สัญลักษณ์ แสดงความเป็นอันตรายของสารเคมี ตามระบบสากล GHS	กระทรวงมหาดไทย	อินโฟกราฟิกส์ ๑ ชุด
๖.	๓ ช่องทาง ขอใบกำกับภาษีอิเล็กทรอนิกส์ของ กปภ. สะดวก รวดเร็ว ครบจบในที่เดียว!	กระทรวงมหาดไทย	อินโฟกราฟิกส์ ๑ ชุด
๗.	ทิ้งขากยานยนต์บนถนน หรือสถานที่สาธารณะ มีความผิด	กระทรวงยุติธรรม	อินโฟกราฟิกส์ ๑ ชุด
๘.	“ความรุนแรงในครอบครัว”	กระทรวงการพัฒนาสังคมและความมั่นคงของมนุษย์	คลิปวิดีโอ ๑ คลิป
๙.	การต่ออายุใบอนุญาตประกอบธุรกิจนำเที่ยวและใบอนุญาตเป็นมัคคุเทศก์	กระทรวงการท่องเที่ยวและกีฬา	อินโฟกราฟิกส์ ๑ ชุด

๑. ข้อมูลดังกล่าวเป็นข้อมูลเพื่อการสร้างการรับรู้ที่มาจากทุกกระทรวงตามบันทึกข้อตกลงความร่วมมือการบูรณาการเสริมสร้างการรับรู้สู่ชุมชน จังหวัดสามารถหาข้อมูลเพิ่มเติมหรือขอความช่วยเหลือเฉพาะพื้นที่ได้ตามความถูกต้องและเหมาะสม
๒. ให้จังหวัดนำข้อมูลเพื่อสร้างการรับรู้ตามแนวทางที่กำหนด ตามหนังสือกระทรวงมหาดไทย ด่วนที่สุด ที่ มท ๐๒๐๖.๒/ว ๑๔๔๙ ลงวันที่ ๕ มีนาคม ๒๕๖๒ เรื่อง แนวทางการสร้างการรับรู้สู่ชุมชน
๓. จังหวัดสามารถดาวน์โหลดข้อมูลข่าวสารเพื่อสร้างการรับรู้สู่ชุมชนได้ที่ ช่องทางไลน์ (Line) กลุ่ม “ข้อมูลข่าวสารเพื่อการสร้างการรับรู้” และเว็บไซต์กองสารนิเทศ สป. หัวข้อ “การสร้างการรับรู้สู่ชุมชน”
๔. ขอความอนุเคราะห์ตอบแบบสอบถาม “การรับรู้ข้อมูลข่าวสารการประชาสัมพันธ์ของกระทรวงมหาดไทย” ทาง <https://forms.gle/HpCH1FdckGPmxfi36> หรือ Scan QR Code ด้านล่าง



QR Code

ข้อมูลข่าวสารเพื่อสร้างการรับรู้สู่ชุมชน
ครั้งที่ ๒๔ / ๒๕๖๗ วันที่ ๒๕ มิถุนายน ๒๕๖๗

กระทรวง : สำนักนายกรัฐมนตรี

กรม / หน่วยงาน : กรมประชาสัมพันธ์

หน่วยงานเจ้าของเรื่อง : กรมประชาสัมพันธ์

ช่องทางการติดต่อ : กรมประชาสัมพันธ์ โทร ๐ ๒๖๑๘ ๒๓๒๓

๑) หัวข้อเรื่อง : การประดับเข็มที่ระลึกตราสัญลักษณ์ ฯ

๒) ข้อความสำหรับใช้ประชาสัมพันธ์

เรื่อง : การประดับเข็มที่ระลึกตราสัญลักษณ์ ฯ

การประดับเข็มที่ระลึกตราสัญลักษณ์งานเฉลิมพระเกียรติพระบาทสมเด็จพระเจ้าอยู่หัว
เนื่องในโอกาสพระราชพิธีมหามงคลเฉลิมพระชนมพรรษา ๖ รอบ ๒๘ กรกฎาคม ๒๕๖๗ คู่กับเข็มที่ระลึก
ตราสัญลักษณ์พระราชพิธีบรมราชาภิเษก พุทธศักราช ๒๕๖๒ โดยเริ่มประดับตั้งแต่วันที่ ๑ กรกฎาคม ๒๕๖๗
เป็นต้นไป

ด้านนอก : เข็มที่ระลึกตราสัญลักษณ์พระราชพิธีบรมราชาภิเษก พุทธศักราช ๒๕๖๒

ด้านใน : เข็มที่ระลึกตราสัญลักษณ์งานเฉลิมพระเกียรติพระบาทสมเด็จพระเจ้าอยู่หัว เนื่องใน
โอกาสพระราชพิธีมหามงคลเฉลิมพระชนมพรรษา ๖ รอบ ๒๘ กรกฎาคม ๒๕๖๗

สอบถามรายละเอียดเพิ่มเติมได้ที่ กรมประชาสัมพันธ์ โทร ๐ ๒๖๑๘ ๒๓๒๓

การประดับเข็มที่ระลึกตราสัญลักษณ์งานเฉลิมพระเกียรติพระบาทสมเด็จพระเจ้าอยู่หัว
เนื่องในโอกาสพระราชพิธีมหามงคลเฉลิมพระชนมพรรษา ๖ รอบ ๒๘ กรกฎาคม ๒๕๖๗
คู่กับเข็มที่ระลึกตราสัญลักษณ์พระราชพิธีบรมราชาภิเษก พุทธศักราช ๒๕๖๒
โดยเริ่มประดับตั้งแต่ วันที่ ๑ กรกฎาคม ๒๕๖๗ เป็นต้นไป



ด้านนอก : เข็มที่ระลึกตราสัญลักษณ์พระราชพิธีบรมราชาภิเษก พุทธศักราช ๒๕๖๒
ด้านใน : เข็มที่ระลึกตราสัญลักษณ์งานเฉลิมพระเกียรติพระบาทสมเด็จพระเจ้าอยู่หัว เนื่องในโอกาสพระราชพิธี
มหามงคลเฉลิมพระชนมพรรษา ๖ รอบ ๒๘ กรกฎาคม ๒๕๖๗

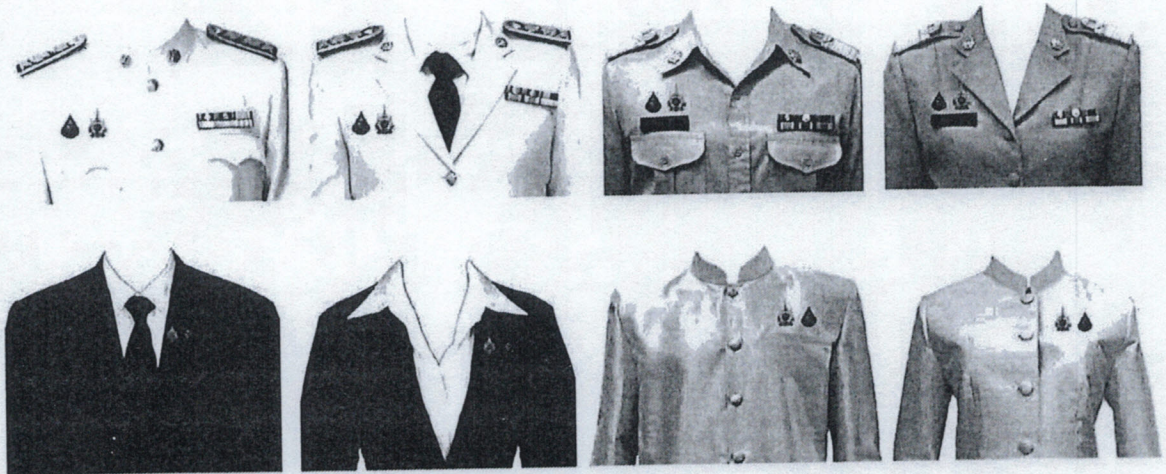

สำนักงานปลัดสำนักนายกรัฐมนตรี
สำนักงานเสริมสร้างเอกลักษณ์ของชาติ

ข้อมูลข่าวสารเพื่อสร้างการรับรู้สู่ชุมชน
ครั้งที่ ๒๔ / ๒๕๖๗ วันที่ ๒๕ มิถุนายน ๒๕๖๗

กระทรวง : กระทรวงสาธารณสุข
กรม / หน่วยงาน : กรมสุขภาพจิต
หน่วยงานเจ้าของเรื่อง : กรมสุขภาพจิต
ช่องทางการติดต่อ : กรมสุขภาพจิต โทรศัพท์ : ๑๓๒๓

- ๑) หัวข้อเรื่อง : ๙ วิธีจัดการความโกรธ
- ๒) ข้อความสำหรับใช้ประชาสัมพันธ์

เรื่อง : ๙ วิธีจัดการความโกรธ

๑. ตั้งสติ มีสติอยู่ตลอดเวลา
๒. Check in ความโกรธ สังเกตได้จากอาการต่าง ๆ เช่น หัวใจเต้นเร็ว เหงื่อไหล หน้าเริ่มร้อน เป็นต้น
๓. หายใจเข้าลึก ๆ หายใจออกยาว ๆ มีสติอยู่กับลมหายใจ
๔. นับเลข ๑ - ๑๐ หรือ ๑ - ๑๐๐ เพื่อปล่อยใจให้จดจ่อเรื่องอื่นแทน
๕. พักยก หรือหยุดการเผชิญหน้าชั่วคราว
๖. ใช้อารมณ์ขัน ดับอารมณ์โกรธ
๗. หาทางระบายออก เช่น พูดระบายกับคนที่พร้อมจะรับฟัง ออกกำลังกาย หรือโทรปรึกษาสายด่วนสุขภาพจิต ๑๓๒๓
๘. ถ้าไม่ไหว เดินออกไม่ใช่อยอมแพ้
๙. เมื่อหายโกรธ ให้ทบทวนเหตุการณ์เพื่อหาสาเหตุที่แท้จริง

ปรึกษาปัญหาสุขภาพจิต
กรมสุขภาพจิต โทร. ๑๓๒๓



1

ตั้งสติ
มีสติอยู่ตลอดเวลา

2

Checkinความโกรธ
สังเกตได้จาก
อาการต่างๆ เช่น

- หัวใจเต้นแรงขึ้น
- เหงื่อไหล
- หน้าเริ่มร้อน



3

หายใจเข้าลึกๆ
หายใจออกยาวๆ
มีสติอยู่กับลมหายใจ

4

นับเลข 1 - 10
..... -100
เพื่อปล่อยใจให้จดจ่อ
เรื่องอื่นแทน

9

วิธีจัดการ ความโกรธ



5

พักยก หรือ
หยุดการเผชิญหน้าชั่วคราว

6

ใช้อารมณ์ขัน
ดับอารมณ์โกรธ



7

หากทางระบายออก
เช่น พูดระบายกับคนที่
พร้อมจะรับฟัง
ออกกำลังกาย
หรือโทรปรึกษา
สายด่วนสุขภาพจิต

 **1323**

8

ถ้าไม่ไหว
เดินออกไม่ใช่นอนแพ้

9

เมื่อหายใจโกรธ ให้ทบทวนเหตุการณ์เพื่อหาสาเหตุที่แท้จริง



สำนักความรอบรู้สุขภาพจิต #MHL@DMH



กรมสุขภาพจิต



1323 ปรึกษาปัญหาสุขภาพจิต

ข้อมูลข่าวสารเพื่อสร้างการรับรู้สู่ชุมชน
ครั้งที่ ๒๔ / ๒๕๖๗ วันที่ ๒๕ มิถุนายน ๒๕๖๗

กระทรวง : กระทรวงสาธารณสุข

กรม / หน่วยงาน : กรมอนามัย

หน่วยงานเจ้าของเรื่อง : กรมอนามัย

ช่องทางการติดต่อ : กรมอนามัย โทรศัพท์ : สายด่วนกรมอนามัย ๑๔๗๘

- ๑) หัวข้อเรื่อง : ครอบครัวยุคใหม่ เปิดใจ “ในความ LGBTQ+”
- ๒) ข้อความสำหรับใช้ประชาสัมพันธ์

เรื่อง : ครอบครัวยุคใหม่ เปิดใจ “ในความ LGBTQ+”

ครอบครัวยุคใหม่เปิดใจ และยอมรับลูกหลาน LGBTQ+ ได้เกือบทุกครอบครัวแล้ว แต่สำหรับส่วนน้อยเรามาลองทำความเข้าใจแนวทางการปฏิบัติตัวเมื่อพบว่า “ลูกหลาน เป็น LGBTQ+” กันเถอะ

๑. หยุดเปรียบเทียบลูกหลานกับใคร
๒. ให้ความสำคัญ ใส่ใจ และชื่นชม
๓. หยุดฟังสักระยะ แล้วส่งพลังบวกสักหน่อย
๔. ให้โอกาสได้เรียนรู้ ผลักดันในสิ่งที่เขาอยากเรียน
๕. สังเกตพฤติกรรม อาจต้องเผชิญกับความเปลี่ยนแปลงต่าง ๆ

เราทุกคนไม่ได้ต้องการอะไรมากไปกว่า “ความเข้าใจ” หมั่นเรียนรู้และเข้าใจกันและกันเหมือนเดิมและตลอดไป นี่แหละที่ครอบครัว ยุคใหม่ต้องการ

สามารถสอบถามเพิ่มเติมได้ที่
สายด่วนกรมอนามัย โทร. ๑๔๗๘



ครอบครัว(สอง)เปิดใจ "ในความ LGBTQ+"

ครอบครัวสมัยนี้เปิดใจ และยอมรับลูกหลาน LGBTQ+
ได้เกือบทุกครอบครัวแล้ว แต่สำหรับส่วนน้อยเรามาลองทำความเข้าใจ
แนวทางการปฏิบัติตัวเมื่อพบว่า "ลูกหลาน เป็น LGBTQ+" กันเถอะ

1



หยุดเปรียบเทียบ
ลูกหลานกับใคร

2



ให้ความสำคัญ
ใส่ใจ และชื่นชม

3



หยุดฟังสัณนิษ
แล้วส่งพลังบวก
สักหน่อย

4

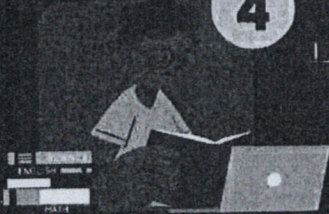

ให้โอกาสได้เรียนรู้
พลักดันในสิ่งที่
เขาอยากเรียน

5

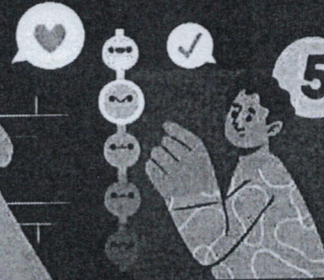

สังเกตพฤติกรรม
อาจต้องเผชิญกับ
ความเปลี่ยนแปลงต่างๆ

เราทุกคนไม่ได้ต้องการอะไรมากไปกว่า "ความเข้าใจ" หมั่นเรียนรู้และเข้าใจกันและกัน
เหมือนเดิมและตลอดไป นี่แหละที่ครอบครัว ยุคใหม่ต้องการ

สำนักนิตยสารเจริญพันธุ์
กองส่งเสริมความรอบรู้และสื่อสารสุขภาพ
มีนาคม 2567

สายด่วนกรมอนามัย

1478

กรมอนามัยส่งเสริมสุขภาพ

ติดตามสาระความรู้สุขภาพ ได้ที่

AnamaiMedia

ช่องทางเผยแพร่กรมอนามัย



ข้อมูลข่าวสารเพื่อสร้างการรับรู้สู่ชุมชน
ครั้งที่ ๒๔ / ๒๕๖๗ วันที่ ๒๕ มิถุนายน ๒๕๖๗

กระทรวง : กระทรวงคมนาคม

กรม / หน่วยงาน : กรมการขนส่งทางบก

หน่วยงานเจ้าของเรื่อง : สำนักสวัสดิภาพการขนส่งทางบก (สนภ.) กรมการขนส่งทางบก

ช่องทางการติดต่อ : สำนักสวัสดิภาพการขนส่งทางบก (สนภ.) กรมการขนส่งทางบก โทร. Call Center ๑๕๘๔

๑) หัวข้อเรื่อง : เทคนิคสลับยาง ยืดอายุการใช้งานรถ

๒) ข้อความสำหรับใช้ประชาสัมพันธ์

เรื่อง : เทคนิคสลับยาง ยืดอายุการใช้งานรถ

รถยนต์ที่เราขับเป็นประจำทุกวัน มีการสึกหรอของยางแต่ละเส้นในอัตราที่ไม่เท่ากัน การสลับยางรถ จึงมีประโยชน์ต่อผู้ใช้รถอย่างมาก

- ช่วยกระจายการสึกหรอให้สม่ำเสมอ
- ช่วยให้ใช้ยางได้เต็มประสิทธิภาพทุกเส้น
- ช่วยยืดอายุการใช้งานของยางรถให้ยาวนานมากขึ้น
- ช่วยให้เราสามารถตรวจสอบความเสียหายที่ซ่อนอยู่ด้านในยางได้

หลักการสลับยางรถยนต์

๑. รถยนต์ขับเคลื่อนล้อหน้า

ยางหน้า → เปลี่ยนใส่ข้างหลัง

ยางหลัง ⇔ สลับฝั่ง เปลี่ยนใส่ข้างหน้า

๒. รถยนต์ขับเคลื่อนล้อหลัง หรือขับเคลื่อน ๔ ล้อ

ยางหน้า ⇔ สลับฝั่ง เปลี่ยนใส่ข้างหลัง

ยางหลัง → เปลี่ยนใส่ข้างหน้า

๓. รถยนต์ที่ขนาดล้อและยางด้านหน้า-หลังไม่เท่ากัน ให้สลับซ้าย-ขวา ไม่สามารถสลับหน้า-หลังได้

๔. กรณีที่เป็นดอกยางแบบทิศทางเดียว จะสามารถสลับได้เฉพาะหน้า-หลังที่เป็นฝั่งเดียวกันเท่านั้น ไม่สามารถสลับฝั่งซ้ายกับขวาได้

๕. เมื่อสลับยางเสร็จเรียบร้อยแล้ว ควรถ่วงล้อใหม่ให้มีความสมดุลของน้ำหนักเท่ากันทั้งวง และตรวจสอบระบบต่าง ๆ ของรถให้พร้อมใช้งานอีกครั้ง

การสลับยางควรทำบ่อยแค่ไหน?

แนะนำให้สลับยางทุก ๆ ๖ เดือน หรือทุก ๑๐,๐๐๐ กิโลเมตร ขึ้นอยู่กับพฤติกรรมการใช้งานรถ เช่น บรรทุกของหนัก เดินทางไกลเป็นประจำจะทำให้ยางสึกหรอเร็วขึ้น เป็นต้น

กรมการขนส่งทางบก โทร. Call Center ๑๕๘๔



เทคนิค สลับยาง

ยืดอายุการใช้งานรถ

ทำไมต้องสลับยางรถ ?

- ใช้ยางได้เต็มประสิทธิภาพทุกเส้น กระจายการสึกหรอให้สม่ำเสมอ
- ยืดอายุการใช้งานยางรถให้ยาวนานขึ้น
- ช่วยให้ตรวจสอบความเสียหายที่ซ่อนอยู่ด้านในยางได้

รถยนต์ขับเคลื่อนล้อหน้า

เปลี่ยนยางหน้ามาข้างหลัง ส่วนยางหลังให้เปลี่ยนไปข้างหน้าแค่สลับฝั่ง

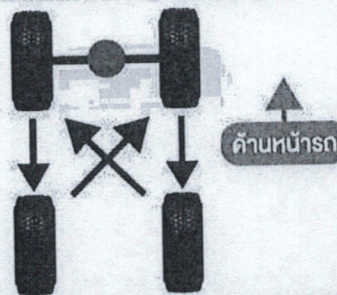

รถยนต์ขับเคลื่อนล้อหลัง หรือขับเคลื่อน 4 ล้อ

เปลี่ยนยางหน้ามาข้างหลังโดยสลับฝั่งกัน ส่วนยางหลังเปลี่ยนไปใส่ข้างหน้า

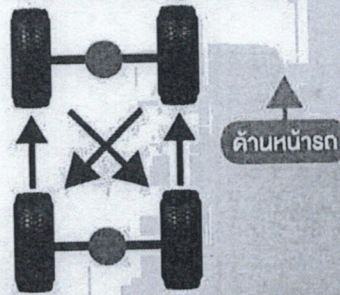

การสลับยาง ควรทำบ่อยแค่ไหน

- สลับยางทุก 6 เดือน หรือทุก 10,000 กิโลเมตร หรือขึ้นอยู่กับพฤติกรรมการใช้งานรถ เช่น บรรทุกของหนัก เดินทางไกลเป็นประจำ ยางจะเกิดการสึกหรอเร็วขึ้น

ข้อมูลข่าวสารเพื่อสร้างการรับรู้สู่ชุมชน
ครั้งที่ ๒๔ / ๒๕๖๗ วันที่ ๒๕ มิถุนายน ๒๕๖๗

กระทรวง : กระทรวงมหาดไทย

กรม / หน่วยงาน : กรมป้องกันและบรรเทาสาธารณภัย

หน่วยงานเจ้าของเรื่อง : กรมป้องกันและบรรเทาสาธารณภัย

ช่องทางการติดต่อ : กรมป้องกันและบรรเทาสาธารณภัย โทรศัพท์ : ๑๗๘๔

๑) หัวข้อเรื่อง : ๙ สัญลักษณ์ แสดงความเป็นอันตรายของสารเคมีตามระบบสากล GHS

๒) ข้อความสำหรับใช้ประชาสัมพันธ์

เรื่อง : ๙ สัญลักษณ์ แสดงความเป็นอันตรายของสารเคมีตามระบบสากล GHS

จากกรณีเหตุระเบิดและเพลิงไหม้โรงงานผลิตเม็ดโพลีและพลาสติกจนทำให้เกิด สไตรีนโมโนเมอร์ (Styrene Monomer) หรือที่เรียกสั้น ๆ ว่า สไตรีน ซึ่งเป็นสารเคมีอันตราย โดยในคู่มือการจัดการสารเคมีอันตรายสูง กรมโรงงานอุตสาหกรรม ตุลาคม ๒๕๕๒ จะพบสัญลักษณ์ที่บ่งชี้ อันตรายของสารเคมี ชนิดนี้ตามข้อกำหนดของ GHS ไว้ ๒ รูป คือ สารไวไฟและรูปคนสูดสารเคมี ที่แปลว่าอันตรายต่อสุขภาพ

สัญลักษณ์ของ GHS หรือ Globally Harmonized System for Classification and Labelling of Chemicals กำหนดโดย องค์การสหประชาชาติ เป็นการติดฉลากสารเคมีเพื่อให้เป็นระบบเดียวกันทั่วโลก โดยมีจุดประสงค์หลักเพื่อส่งเสริมการปกป้องสุขภาพมนุษย์ และสิ่งแวดล้อมจาก อันตรายของสารเคมี ผ่านระบบที่เป็นมาตรฐานเดียวกันทั้งโลก ทั้งยังลดความซ้ำซ้อนในการจัดเตรียมข้อมูล การประเมินสารเคมี ให้ประเทศต่าง ๆ มีข้อมูลสารเคมีที่ถูกต้องตรงกัน

สำหรับประชาชนทั่วไป สัญลักษณ์ GHS ก็มีความสำคัญอยู่ไม่น้อย เพื่อที่จะได้ระวังเมื่อเจอรถขนส่งสารเคมี หรือเมื่อพบเห็นกล่องที่ติดสัญลักษณ์แสดงอันตรายนั้นๆ โดยจากข้อมูลของ สำนักงานคณะกรรมการอาหารและยา (อย.) ได้ระบุไว้ว่า รูปสัญลักษณ์แสดงความเป็นอันตราย (Hazard pictogram) เป็นสัญลักษณ์สีดำบนพื้นขาวอยู่ภายในกรอบสีแดงรูปสี่เหลี่ยมข้าวหลามตัด จำนวน ๙ รูปสัญลักษณ์ สื่อความหมายของความเป็นอันตรายในแต่ละด้าน และแต่ละประเภท ได้แก่

๑. สารไวไฟ : อาจเป็นได้กับทั้งก๊าซ ของเหลว ของแข็ง / สารที่ทำปฏิกิริยาได้เอง / เกิดความร้อนได้เอง / ลูกติดไฟในอากาศได้เอง / สัมผัสแล้วให้ก๊าซไวไฟ / สารเปอร์ออกไซด์อินทรีย์
๒. สารออกซิไดซ์ : อาจเป็นได้กับทั้งก๊าซ ของเหลว ของแข็ง
๓. วัตถุระเบิด : หมายถึงวัตถุระเบิด สารที่ทำปฏิกิริยาได้เอง และสารเปอร์ออกไซด์อินทรีย์
๔. ก๊าซบรรจุภายใต้ความดัน : ก๊าซภายใต้ความดัน
๕. สารกัดกร่อน : สารที่กัดกร่อนโลหะ ผิวหนัง และดวงตา
๖. พิษเฉียบพลัน : สารที่มีอันตรายถึงชีวิต
๗. อันตรายต่อสุขภาพ : การก่อมะเร็ง / การทำให้ไวต่อการกระตุ้นอาการแพ้ต่อระบบทางเดินหายใจ / ความเป็นพิษต่อระบบสืบพันธุ์ / ความเป็นพิษต่ออวัยวะเป้าหมายอย่างเฉพาะเจาะจง / ก่อให้เกิดการกลายพันธุ์ของเซลล์สืบพันธุ์ / ความเป็นอันตรายต่อการสำลัก (สไตรีนโมโนเมอร์ มีสัญลักษณ์นี้ระบุไว้)

๘. ระวัง : ระคายเคืองต่อดวงตา ผิวหนัง / ทำให้ไวต่อการกระตุ้นอาการแพ้ต่อผิวหนัง / อาจระคายเคืองต่อทางเดินหายใจหรือทำให้ง่วง หรือมีนงง / ความเป็นพิษเฉียบพลัน
๙. อันตรายต่อสิ่งแวดล้อม : เป็นอันตรายต่อสิ่งแวดล้อม ในน้ำ ทั้งเฉียบพลันและเรื้อรัง

สอบถามข้อมูลเพิ่มเติมได้ที่
กรมป้องกันและบรรเทาสาธารณภัย โทรสายด่วน ๑๙๙๔

๑ สัญลักษณ์

แสดงความเป็นอันตรายของ

สารเคมีตามระบบสากล GHS



สารไวไฟ



วัตถุระเบิด



สารออกซิไดซ์



อันตรายต่อสุขภาพ



สารกัดกร่อน



พิษเฉียบพลัน



ก๊าซบรรจุภายใต้ความดัน



ระคาย



อันตรายต่อสิ่งแวดล้อม

สายด่วนป้องกัน
☎ 1784



Line @1784DDPM

 กรมป้องกันและบรรเทาสาธารณภัย DDPM

 @DDPMNews



 กรมป้องกันและบรรเทาสาธารณภัย
 กระทรวงมหาดไทย

ข้อมูลข่าวสารเพื่อสร้างการรับรู้สู่ชุมชน
ครั้งที่ ๒๔ / ๒๕๖๗ วันที่ ๒๕ มิถุนายน ๒๕๖๗

กระทรวง : กระทรวงมหาดไทย

กรม / หน่วยงาน : การประปาส่วนภูมิภาค

หน่วยงานเจ้าของเรื่อง : กองสื่อสารองค์กร สำนักสื่อสารองค์กรและลูกค้าสัมพันธ์

ช่องทางการติดต่อ : การประปาส่วนภูมิภาค โทรศัพท์ : PWA Contact Center ๑๖๖๒

๑) หัวข้อเรื่อง : 3 ช่องทาง ขอใบกำกับภาษีอิเล็กทรอนิกส์ของ กปภ. สะดวก รวดเร็ว ครบจบในที่เดียว!

๒) ข้อความสำหรับใช้ประชาสัมพันธ์

เรื่อง : ๓ ช่องทาง ขอใบกำกับภาษีอิเล็กทรอนิกส์ของ กปภ.
สะดวก รวดเร็ว ครบจบในที่เดียว!

๑. PWA E-SERVICE : <https://etax.pwa.co.th/>

๒. PWA LINE OA : @pwathailand <https://line.me/ti/p/@pwathailand>

๓. แอปพลิเคชัน PWA Plus Life บริการประทับใจ จบในแอปฯ เดียว

เพื่อป้องกันมิจฉ้อฉล ขอแนะนำลูกค้าลงทะเบียนผ่านช่องทางที่เป็นทางการของ กปภ. เท่านั้น
หรือต้องการสอบถามข้อมูลเพิ่มเติม สามารถติดต่อได้ที่ PWA Contact Center ๑๖๖๒ ตลอด ๒๔ ชั่วโมง



การประปา
เลขที่ 1163 ส
โทรศัพท์ 0
เลขประจำตัวผู้เสีย
เลขที่ 00053
เลขที่ผู้ใช้ไฟฟ้า 1163
ที่ใช้น้ำ 11.6
ประเภทผู้ใช้ไฟฟ้า 11-สถานที่พักอาศัยของประชาชน
ชำระโดย สักทอนวันชำระหนี้

3 ช่องทาง

ขอใบกำกับภาษีอิเล็กทรอนิกส์ของ กปภ.

เดือน ธันวาคม
(Bill Period) (Consumption)

ปริมาณน้ำที่จ่ายให้ (Pay Amount) ปริมาณน้ำที่จ่ายให้ (Sub-total) รวมเงินค่าน้ำประปา (Total) ภาษีมูลค่าเพิ่ม 7% (Vat) รวมเงินที่ชำระ

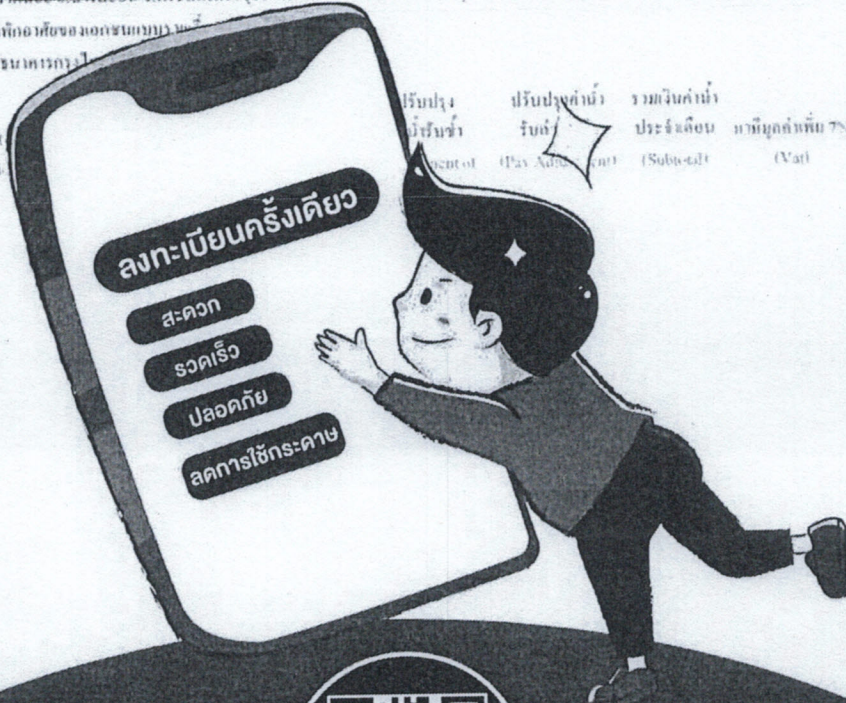

2. PWA LINE Official @pwathailand



ตรวจสอบค่าน้ำ
ชำระค่าน้ำ



1. PWA E-SERVICE : <https://etax.pwa.co.th>



สแกนเลย

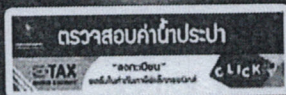

ตรวจสอบค่าน้ำประปา



3. PWA Plus Life



ใบกำกับภาษี



การประปาส่วนภูมิภาค
Regional Waterworks Authority

pwa.co.th
1662



การประปาส่วนภูมิภาค สำนักงานใหญ่

LINE @pwathailand



การประปาส่วนภูมิภาค

ข้อมูลข่าวสารเพื่อสร้างการรับรู้สู่ชุมชน
ครั้งที่ ๒๔ / ๒๕๖๗ วันที่ ๒๕ มิถุนายน ๒๕๖๗

กระทรวง : กระทรวงยุติธรรม

กรม / หน่วยงาน : สำนักงานปลัดกระทรวงยุติธรรม

หน่วยงานเจ้าของเรื่อง : กองกลาง สำนักงานปลัดกระทรวงยุติธรรม

ช่องทางการติดต่อ : กลุ่มงานประชาสัมพันธ์ กองกลาง สำนักงานปลัดกระทรวงยุติธรรม โทร ๐๘ ๓๐๔๕ ๕๓๑๓

- ๑) หัวข้อเรื่อง : ทิ้งซากยานยนต์บนถนน หรือสถานที่สาธารณะ มีความผิด
- ๒) ข้อความสำหรับใช้ประชาสัมพันธ์

เรื่อง : ทิ้งซากยานยนต์บนถนน หรือสถานที่สาธารณะ มีความผิด

การจอดรถยนต์เก่า ซากรถยนต์ หรือชิ้นส่วนรถยนต์ไว้ในที่สาธารณะ สร้างความไม่เป็นระเบียบเรียบร้อย หรือกีดขวางในพื้นที่สาธารณะ มีความผิดตามพระราชบัญญัติรักษาความสะอาดและความเป็นระเบียบเรียบร้อยของบ้านเมือง พ.ศ. ๒๕๓๕ และที่แก้ไขเพิ่มเติม ที่กำหนดไว้ว่า ห้ามมิให้ผู้ใดทิ้งวาง หรือกองซากยานยนต์บนถนนหรือสถานสาธารณะ

ผู้ใดฝ่าฝืนหรือไม่ปฏิบัติตาม ต้องระวางโทษปรับไม่เกิน ๕,๐๐๐ บาท

ทั้งนี้ ประชาชนทั่วไปสามารถขอรับคำปรึกษาด้านกฎหมาย บริการด้านงานยุติธรรมต่าง ๆ ได้ที่

๑. สายด่วนยุติธรรม ๑๑๑๑ กด ๗๗ ฟรีตลอด ๒๔ ชั่วโมง

๒. จดหมาย : ตู้ไปรษณีย์ ๓ หลักสี่ กทม. ๑๐๒๑๐

๓. เว็บไซต์ : <https://www.moj.go.th/> และระบบให้บริการประชาชน <http://mind.moj.go.th>

๔. อีเมลล์ : complainingcenter@moj.go.th

๕. แอปพลิเคชันไลน์ Lind id : s.center๑๐

๖. เฟซบุ๊ก : ศูนย์บริการร่วมกระทรวงยุติธรรม และกระทรวงยุติธรรม Ministry Of Justice, Thailand

๗. แอปพลิเคชัน Justice Care : บริการรับเรื่องยุติธรรมสร้างสุข

๘. สำนักงานยุติธรรมจังหวัดทั่วประเทศ

๙. กองทุนยุติธรรม โทร. ๐๖๓-๒๖๙๗๐๕๖ หรือ Facebook: กองทุนยุติธรรม กระทรวงยุติธรรม

สอบถามข้อมูลเพิ่มเติม

สำนักงานปลัดกระทรวงยุติธรรม โทร ๐๘ ๓๐๔๕ ๕๓๑๓

ท้องชากยานยนต์บนถนน หรือสถานที่สาธารณะ มีความผิด

การจอดรถยนต์เก่า ซากรถยนต์หรือชิ้นส่วนรถยนต์ไว้ในที่สาธารณะ
สร้างความไม่เป็นระเบียบเรียบร้อย หรือกีดขวางในพื้นที่สาธารณะ มีความผิดตาม
พระราชบัญญัติรักษาความสะอาดและความเป็นระเบียบเรียบร้อยของบ้านเมือง พ.ศ. 2535
และที่แก้ไขเพิ่มเติม ที่กำหนดไว้ว่า ห้ามมิให้ผู้ใดทิ้ง วาง
หรือกองชากยานยนต์บนถนนหรือสถานสาธารณะ
ผู้ใดฝ่าฝืนหรือไม่ปฏิบัติตาม ต้องระวางโทษปรับไม่เกิน

5,000

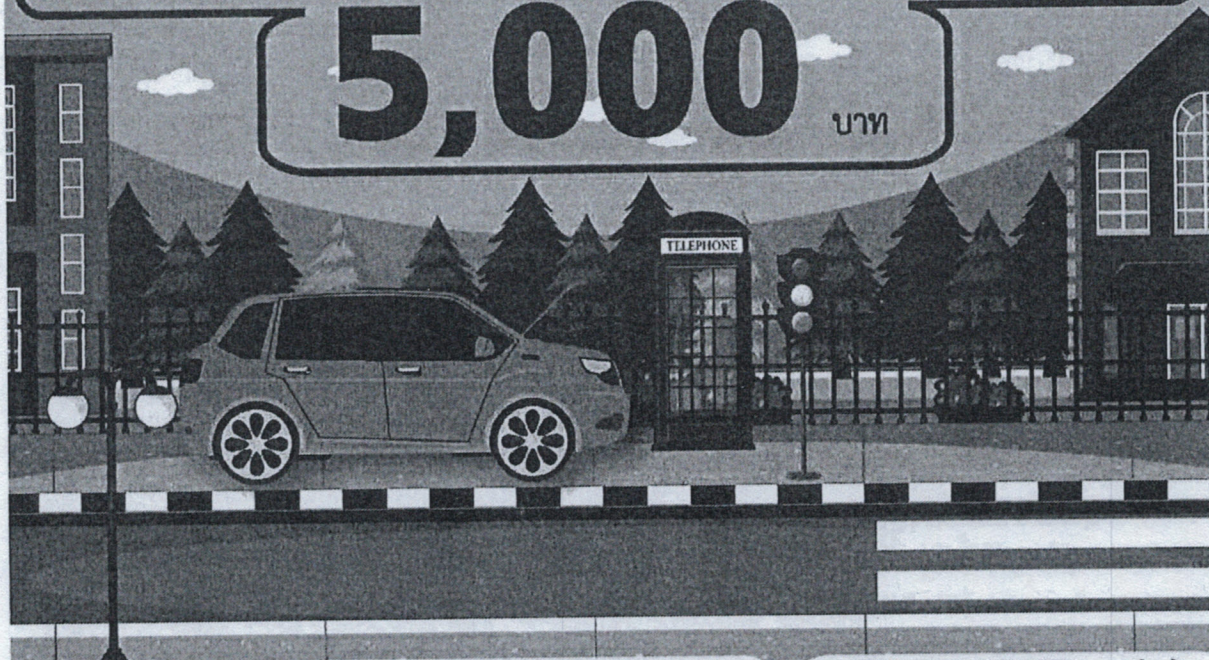
 บาท

ข้อมูลจาก : พระราชบัญญัติรักษาความสะอาดและความเป็นระเบียบเรียบร้อยของบ้านเมือง
พ.ศ. 2535 และที่แก้ไขเพิ่มเติม มาตรา 18 มาตรา 56

จัดทำโดย : กลุ่มงานประชาสัมพันธ์ กองกลาง สำนักงานปลัดกระทรวงยุติธรรม



กฎหมาย
น่ารู้



กระทรวงยุติธรรม @PR_MOJ

ข้อมูลข่าวสารเพื่อสร้างการรับรู้สู่ชุมชน
ครั้งที่ ๒๔ / ๒๕๖๗ วันที่ ๒๕ มิถุนายน ๒๕๖๗

กระทรวง : กระทรวงการพัฒนาสังคมและความมั่นคงของมนุษย์

กรม / หน่วยงาน : กรมกิจการสตรีและสถาบันครอบครัว

หน่วยงานเจ้าของเรื่อง : กรมกิจการสตรีและสถาบันครอบครัว

ช่องทางการติดต่อ : กรมกิจการสตรีและสถาบันครอบครัว โทร. ๐ ๒๖๕๙ ๖๗๖๒, ๐ ๒๖๕๙ ๖๗๖๓

๑) หัวข้อเรื่อง : “ความรุนแรงในครอบครัว”

๒) ข้อความสำหรับใช้ประชาสัมพันธ์

เรื่อง : “ความรุนแรงในครอบครัว”

“ความรุนแรงในครอบครัว” คือความรุนแรงในความสัมพันธ์ในหลาย ๆ รูปแบบ เกิดขึ้นได้กับทุกเพศ ทุกวัย ผู้ที่กระทำความรุนแรงก็สามารถเป็นได้ทั้งครอบครัว ญาติ คนรัก ทุกเพศ ทุกวัย

ลิงก์คลิปวิดีโอ : <https://fb.watch/sNoWHCnrha/>

สอบถามข้อมูลเพิ่มเติมได้ที่

กรมกิจการสตรีและสถาบันครอบครัว โทร. ๐ ๒๖๕๙ ๖๗๖๒ , ๐ ๒๖๕๙ ๖๗๖๓

ลิงก์คลิปวิดีโอ : <https://fb.watch/sNoWHCnrha/>

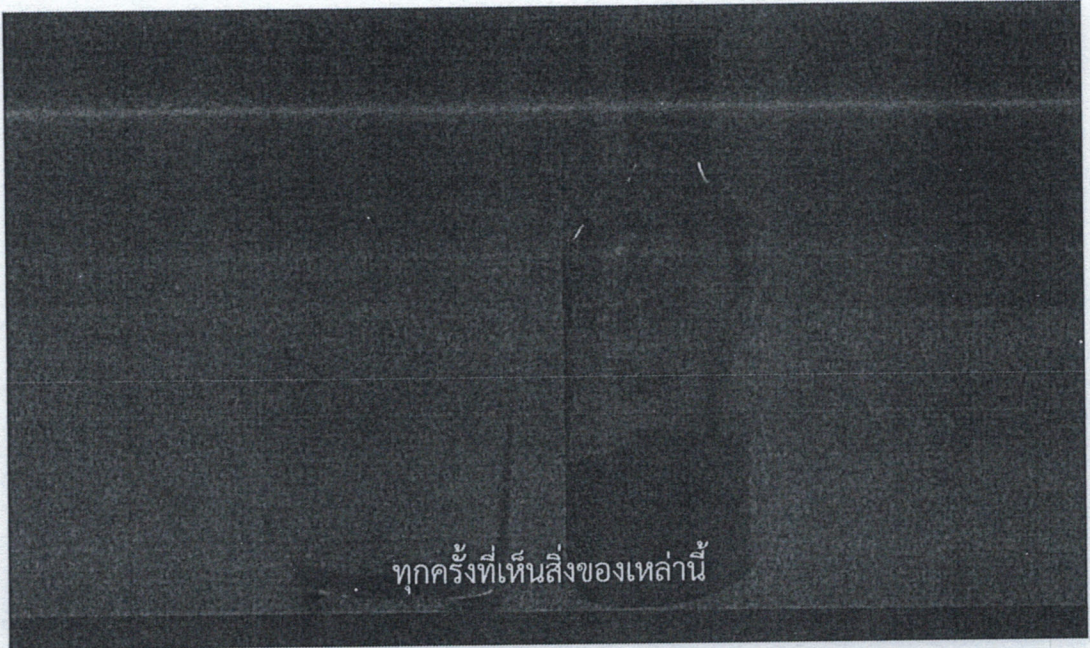

ทุกครั้งี่เห็นสิ่งของเหล่านี้

ข้อมูลข่าวสารเพื่อสร้างการรับรู้สู่ชุมชน
ครั้งที่ ๒๔ / ๒๕๖๗ วันที่ ๒๕ มิถุนายน ๒๕๖๗

กระทรวง : กระทรวงการท่องเที่ยวและกีฬา

กรม / หน่วยงาน : กรมการท่องเที่ยว

หน่วยงานเจ้าของเรื่อง : กรมการท่องเที่ยว

ช่องทางการติดต่อ : กรมการท่องเที่ยว โทร. ๐ ๒๙๕๕ ๑๖๔๑

๑) หัวข้อเรื่อง : การต่ออายุใบอนุญาตประกอบธุรกิจนำเที่ยวและใบอนุญาตเป็นมัคคุเทศก์

๒) ข้อความสำหรับใช้ประชาสัมพันธ์

เรื่อง : การต่ออายุใบอนุญาตประกอบธุรกิจนำเที่ยวและใบอนุญาตเป็นมัคคุเทศก์

ธุรกิจนำเที่ยว สามารถยื่นขอต่ออายุได้ภายใน ๓๐ วัน ก่อนวันที่ใบอนุญาตสิ้นอายุ
มัคคุเทศก์ สามารถยื่นขอต่ออายุได้ภายใน ๑๒๐ วัน ก่อนวันที่ใบอนุญาตสิ้นอายุ
โดยต้องผ่านการอบรมและทดสอบความรู้ เพื่อต่ออายุใบอนุญาตเป็นมัคคุเทศก์ ให้แล้วเสร็จ
ก่อนวันที่ใบอนุญาตสิ้นอายุ ทั้งนี้ สามารถเข้าอบรมฯ ผ่านระบบ E-Learning ได้ที่ www.dot-guidelearning.com
หากไม่ดำเนินการต่ออายุก่อนใบอนุญาตสิ้นอายุ ต้องไปดำเนินการตามกระบวนการขอรับ
ใบอนุญาตใหม่

สอบถามข้อมูลเพิ่มเติมได้ที่
กรมการท่องเที่ยว โทร. ๐ ๒๙๕๕ ๑๖๔๑

รู้หรือไม่?

การต่ออายุ ใบอนุญาตประกอบธุรกิจนำเที่ยว และใบอนุญาตเป็นมัคคุเทศก์



ธุรกิจนำเที่ยว

สามารถยื่นขอต่ออายุได้ภายใน
30 วัน ก่อนวันที่ใบอนุญาตสิ้นอายุ

มัคคุเทศก์

สามารถยื่นขอต่ออายุได้ภายใน
120 วัน ก่อนวันที่ใบอนุญาตสิ้นอายุ

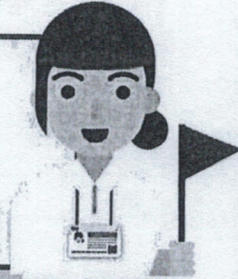

โดยต้องผ่านการอบรมและทดสอบความรู้
เพื่อต่ออายุใบอนุญาตเป็นมัคคุเทศก์ ใ้แล้วเสร็จ
ก่อนวันที่ใบอนุญาตสิ้นอายุ ทั้งนี้ สามารถเข้าอบรมฯ
ผ่าน E-Learning ได้ที่ dot-guidelearning.dot.go.th



▲ หากไม่ดำเนินการต่ออายุก่อนใบอนุญาตสิ้นอายุ
ต้องไปดำเนินการตามกระบวนการขอรับใบอนุญาตใหม่